朝鮮日報
朝刊
本紙特刊第十二號
發行所 朝鮮日報社

社說 夏休와兒童保護策
學校及父兄의注意할三點

一

數日 乃至 一週를 압두고 全朝鮮中等學校及 初等學校의 夏休가 始作된다. 一個月 乃至 五十日間의 休暇는 兒童及 生徒에게 잇서 休養上 매우 必要한 時期다. 그런데 過去의 例를볼것가트면 이兒童, 生徒의 休養할 好期間에 學校에서 課題로 負擔시키는 것이 만어서 兒童, 生徒에게 苦痛을 주는境遇가 만타. 特히어린 普校兒童에게 거이每日 一頁의 課題를 주어 每日 工課치 안으면 안되겟다는 壓迫觀念을 주어兒童들로 하야금 一日도 마음노코 休養케할 機會를 주지 안호니 夏休가 아니라 도리혀 復習乃至 硏究의 時期를주는 感이잇다. 이러고야 어찌 兒童에게 愉快할 夏休가 愉快하게 消過될수잇스랴.

二

學校當局의 意見에 依하면 夏休는 氣候가 頗히 不適한 때이므로 되도록 簡易한工夫를시켜 過去一學期間의 工課를 忘却치안토록함에 잇다하나 事實은 課題帳이라는것이 簡易한것도 아니오 또 每日 一頁의 것이므로 壓迫觀念때문에 恒常 愉快히 놀지못한다. 이것은 學校當局者의一部에서나 學父兄間에서도 한가지로 認定할바일것이다. 一日不讀書면 口中에 生荊棘이라고하야 一日이라도 工夫치 안흐면 안된다는것을 古人도 말하얏스나 옛날漢學書齋에서도 六, 七, 八의 三個月은 詩와 書로 納涼함을 힘썻다. 近代에 科學的으로 發達된 普校敎育에 이런 制度가 年年擴大하야가는 傾向이 잇는것은 遺憾할일이다.

三

다음은 體育에 對한 學校의 獎勵策이다. 近來 너무 體育이라하야 어린것들을 高山에 登臨케하고 深川에 遊泳케하야 어린 體質에 堪當치 못할것을 强要하는 例가 만타. 이것도 原則으로 보아 獎勵할바 인것은 勿論이나 너무 體質에 堪耐치못할 運動을 시킴은 도리혀 害로웁고, 또 危險치안흠이 아니다 朝鮮家庭에서는 아즉 家族的 關遊 或은 避暑가 적기때문에 兒童을 自由에 맥기는것이 不得已하나, 그런危懼를업시하랴면 學校當局者 或은父兄들 꼭가티 隨伴케하야 萬一의 危險이 업게해야할것이다.

四

끗트로 特히 一言할것은 學生等의 風紀問題다. 中等以上學生은 夏休에 登山하거나 海水浴場에 가는이가 만흔데 往往히 이靑年男女의 集合하는곳에서 誘惑을 當하는例가만코 風紀를 紊亂케하는例가 드물지안타. 그러므로 學生父兄은 그子弟가 避暑할 短期에는 되도록 家族이同伴해야조코, 不得已한 境遇는 親戚, 學校와社會와도 連絡하야 休養이 도리혀 墮落으로 化하지안토록 해야할것이다. 그리고 善良한 書籍과 善良한交友를 擇케하는것도 또한良策이다. 夏休에 이 三點은 特히重要한바니 學校當局者及 學父兄의持別한 注意를 바란다.

鐵道運輸停止되면 生糸輸出大打擊
米, 埠頭人夫罷業擴大에 對한 外務省의 觀測如是

【東京電話聯合】 桑港의 總罷業에 關하야 外務省은 左와如히 보고잇다

今日 桑港 埠頭人夫의 罷業에 對하야 米國沿岸各地 카나다 沿岸諸港人夫도 同情을 表示하고잇스나 實際的 運動을行하지안코 桑港以外의地方은 다만陸揚을 拒絶하는 程度이다 빵크버 其他諸港에 繫留되여잇는 汽船等은 燃料도 無料이며 飮料水淸涼飮料와食料等을 支出하는 程度로 便宜上 目的地를 빵크버로하면可能하엿든 模樣임으로 今回의總罷業의큰影響은 업섯다. 總罷業結果埠頭人夫에呼應하야國內全交通運輸가 停止되여鐵道利用이閉鎖되고 또 포틀란드方面도不可避하게되면 生絲輸出에大打擊을 蒙할것임으로 事態는憂慮되여잇다 그러나軍隊도出動하엿슴으로 現在의險惡한情勢는그리永續되지안으리라고觀測되다

上院議員 와그너氏도 또埠頭人夫勞働局의要求에應하야 十六日夜 飛行機로紐育出發 포틀랜드에急行하엿다

市營電車 一部運轉開始

【桑港十六日午後 五時三十七分發聯合】 桑港罷業委員會는十六日午後에이르러 市營電車從業員에對하야 復職을要求하엿다 市營電車의一部는運轉을開始하엿다 然이나從業者는一般從業與外에 警官이 搭乘警戒하고잇다

米政府當局 勞働局에解決一任

【華盛頓十六日發聯合】 大平洋岸一帶의 總罷業에 米國政府는 아즉움지기지안코 現在의埠頭人夫勞働局에 總罷業解決을 一任할方針이다 但情勢가激化할境遇는 언제든지 調停하러나설準備가잇다 또緊急救濟局을 비롯하야 陸軍및海軍當局도 出動을準備하얏다

共產黨員六名 桑港市長難詰 直時警官隊에게逮捕

【桑港十六日發聯合】 事態急迫에 놀래인 桑港市長 로시氏의 要請에 應하야 州警備軍은 桑港市內로 殺到하고잇는데 거긔 憤慨한 共產黨員六名은 市廳에 쫏차와서 市長의 職權濫用을 詰難하다가 警官隊의 出動으로 六名이 모다 逮捕되얏다

빵, 牛乳, 카피는 配達 酒類販賣는禁止
爭議團本部執行委員會에서 罷業緩和命令發布

【桑港十六日發】 總罷業本部執行委員會는 今日罷業緩和의命令을 發하얏다

一, 市營鐵道의運轉을許可함
二, 빵, 牛乳, 카피의 配達을 許함
三, 酒類의販賣를禁止하고野菜類의配給을許함

國民軍出動 騷擾化를念慮로

【電通桑港十六日發】 一九一八年二月씨아-틀에서行하엿든 總罷業잇슨後 아메리카에잇서第二의總罷業은 結局十六日桑港서開始되얏슴으로 市有鐵道의運轉은完全히麻痺狀態에들어가고 스파-론에서는埠頭人夫와反動分子間에衝突이일어나서騷擾化할려가잇슴으로 國民軍이出動하얏다

紐育으로飛火

【紐育十六日發聯合】 大平洋岸總罷業은合衆國의 心臟 紐育岸各地로波及되야 一萬五千名의組合員을가진 紐育의水上勞働組合은 十九日緊急大會를開하고總罷業斷行을決定하기로되엿다

各勞働關係者 罷業地로急行

【華盛頓十六日發聯合】 센프란씨스코의總罷業의形勢가重大한데鑑하야勞働局關係局은現地에 埠頭人夫勞働局을援助코저 十六日午後 中央救濟監督官 도네브氏를桑港에急派하고 一方

『아라바마』에서도 織物職工이罷業

【電通칸쓰빌-『아라바마州』十六日發】 太平洋岸 미네야포리스, 뉴욕 各地罷業團에呼應키爲하야 아라바마州各地의織物職工二萬二千名에게 十七日午前十時를期하야 一齊罷業開始의命令이내리엿슴으로 物情이騷然하다

總罷業이란? 그意味와歷史小考

總罷業 即總同盟罷業은 英語로 제네랄, 스트라익의 飜譯이니 제네랄 스트라익은 다시略하야 제네스트라고만도한다. 同盟罷業이란 한經濟內에 局限되는罷業임에對하야 總同盟罷業이란 多數의產業部門에互하는罷業이니 때로는 全地域乃至全國으로行하야지는例가잇다. 本來總同盟罷業은 同盟罷業에서出하야 오즉量的으로만, 差異를가질뿐이아니다 實的으로도도로差異를가진다. 왜그러고하면그것은무엇보담도勞働階級의連帶性을 가장잘發揮케하는 同時에 全面的으로의攻勢를 意味하는까닭이다. 그런대 더처음 總同盟罷業即제네랄스트라익이란말을 쓴것은 一八三四年四月五日 드-하-틔의編輯으로刊行된 英文誌의 產業觀先驅다. 실상은 그보담드二三年以前 이미英人벤보가 總罷業에 對하야 英文으로小冊子까지出版하얏스나 그冊에 는總罷業대신으로 國民的祝祭日이란 말을썻다.

×

全世界를通하야 最初의總罷業을이르은것은 一八九三年白耳義의그것이다. 그當時의理由는 上院의普通選擧法否決反對요 또그當時의參加者는 約二十萬名이엇다고한다. 그以後一九〇二年에는 白耳義, 瑞典, 一九〇三年에는 佛蘭西 和蘭 一九〇四年에는 露西亞 一九〇九年에는 다시瑞典 一九一三年에는 다시白耳義等으로 各國은 總罷業의쓰라린經驗을치르게되얏다. 그래서大戰中에잇서서는 다각각思想的으로 또는武力的으로 모든手段을다하야그防止策을 도모하지 안하면안된것이다. 最近에有名한것은 一九二六年五月四日 炭坑勞働者의 爭議를 支持코자 勞働組合會議로부터 發令하야同十二日까지 繼續한 英國의總罷業이다. 그總罷業은 不過十日以內勞働組合幹部의 妥協策아래勞働者의 失敗로돌아가고 말앗섯스나運輸, 印刷, 建築, 電氣瓦斯 鐵鋼鑛等 重要產業部門의勞働者가 全部參加하얏든이만큼 一時全世界의 耳目을 놀래엿든것도 當然한일이다.

×

米國에잇서 最初의總罷業은 一八八六年五月一日이다. 그날全米國의勞働者들은 一齊히 八時間의勞働이란 標語를내걸엇는대 쉬카코한市에서만 動員된勞働者가 三十六萬六千餘名에達하얏더라고한다. 本來一八八〇年代에잇서서 米國의勞働者들은 八時間勞働制의旗幟아래로 漸次몰려들기시작한結果 一八八六年에이르러 全米國各種의勞働組合은 共同協議會를 열고 그對策을講究케되얏다. 그래서거기서는每年五月一日을 活動日로定하고 그이듬해의五月一日을第一回의 活動日로約束한것이니 一八八六年의그罷業은 究竟그豫定計劃의實踐으로 메이데이의 起源을 이루엇나 그러나 메이데이는 메이데이의 紀念罷業으로 普通의總罷業과 混同할수는업는일이다. 그點에잇서서 米國最初의總罷業은 一八八六年五月一日 全米國에互한그것이라고보는이보담 一九一八年씨아를서일어난그것이라고보는것이妥當하다. 一九一八年 米國各地에는 罷業의旋風이불엇나니 그 一年동안 罷業件數總計가 一千五百十五件이엇다고한다. 그러나 그모든 罷業은 마침내 部分的으로 解決되야 總罷業에까지는 進展되지못하얏섯다 그中씨아틀만이 全市의總罷業에까지 이르럿스나 그역시全國的으로는 波及되지안코말앗다. 今番桑港의總罷業은 이미 미국都市로蔓延됨을 傳할뿐이아니라 大西洋沿岸各都市의動搖를보이어 장차全米를휩쓸形勢에노히어잇다. 아마 米國勞働運動史上그야말로 空前의大罷業을意味하게될는지도알수업다.(一記者)

十七日成立된 朝鮮까솔린協定
協定期間은七, 八兩個月 一갈론價四十四錢

【電通東京電話】 朝鮮에서의 蘇聯油, 各社까솔린協定은 如左한條件으로 十七日成立하엿다

一, 協定參加社 라이징선 스탄다드 日石 三菱 小倉 텍사스 蘇聯油通商代表
一, 價格 京城標準物으로平壤 一갈론四十四錢(一錢低下, 他都市는 이에準함)
一, 協定期間 七, 八兩個月
一, 實施期 二十三日부터

그리고 各社配定量은 極秘에 附한다

滿洲國草案대로 協定調印有望?
滿蘇水路會議進捗

【電通新京十七日發】 黑河에서의 滿蘇水路會議는 그後크게進捗되야 滿洲國草案의協定案에蘇聯側도大體異議가업서서 지난十四日의 正式會議로써 會議는兩國의調印을 보게되엿섯는데 蘇聯側代表員이 病으로缺席케되야 十四日會議는流會케되엿다 다음兩會日字는 目下未定이나 蘇聯이滿洲國草案의大綱案에調印할것은確實한터로 協定大綱案의重要諸點은如左하다

一, 一九二三年協定案廢止
二, 新協定에依하야 共同施設委員會設置
三, 新協定案을 廢止할境遇에는 三個月前에 通告할일
四, 到着荷物에對하야 兩國은 水路稅를賦課함을得할
五, 共同事業에對한 兩國便宜享受及催讓協約
六, 兩國은 共同事業調査의必要時는그用務員을 他領에派遣함을得함
七, 一九二八年一月十一日協定

三南農村管見記
百六戶의地主 自小作은一萬一千戶
【十四】 洪鍾仁

沃溝郡의所在地인 群山을 訪問하야, 暫間그地方農村이야기를듯기로하자, 沃溝郡은北으로錦江, 南으로萬頃江, 끼고안진 水利가便한 沃野이다. 耕地面積은畓一萬五千五百町步에 田, 二千二百町步 農家戶數는 一萬二千六百戶로, 每戶平均耕地面積은, 一町四段一畝로되여잇다 그런데이제 農家戶數와 耕地面積에對하여, 보면우리는 興味잇는 結論을어들수잇다, 即農家戶數中, 純小作農은九千七百餘戶로, 全農家戶數의七割七分이고, 自作兼小作農의二千戶를加하면九割六分이나되다, (自作兼小作農은, 小面積의自作農地를가젓으나 그것으로서는 生計가되지안어서 小作을하고잇음으로 小作農으로보는것이 可하다, 總督府에서도 이러케 본다)

◇

그러고耕地로보면 自作兼小作農의 小作地는 二千六百町步와 田三百五十町步를 除한純小作農의 小作地만도 畓八千百八十町步 田八百町步로, 郡內全耕地面積의半分이나된다, 이것으로만보아도, 農家數의七割七分되는純小作農이 全耕地의五割의面積(每戶八段)內에 農耕을하고잇고 또純小作農과小作地에自作兼小作農의 小作地三千町步를合하여보면, 全農家戶數의九割六分되는 一萬一千八百戶가, 全耕地의六割强에不過하는面積內에서 農耕을하고잇슴을 알수잇는데, 地主數를보면 全農家戶數에서自作農以下를모두除하고不過百六人밧게 안된다 이러케보면, 郡內耕地의六割되는面積內에耕作하는全農家戶數의 九割이나되는農家의 經濟가百六人의地主에게 支配되고잇는것을알수잇다, 이러한事實으로보아이地方農村이農土分配의 不均衡에 依한 階級分化가 얼마나 顯著한가를 알수잇다. 이가튼狀態에잇서서야 農村救濟에 部分的政策을 아무리 熱心히한대도 效果가實質的으로나타나기어려울것을 推測할수잇다 根本問題는 다만農土의均分에잇슴은 더말할것도업다

◇

沃溝郡의 農村救濟策으로는 (一)金肥退治 (二)二毛作奬勵할것 (三)田作改良에注力할것 (四)農村負債整理에힘쓸것等을 조르한다고한다 이것은 何必沃溝郡에限한것이아니고 地方農村 어느곳에나適用될것이다 零細農에生產費를 주리는捷徑으로는 金肥退治가 첫條件이되여잇는 것은勿論이나 金肥退治의實績은 自作農級에서가 顯著하고 大農場에所屬된 農民은 그리치못하다 多數小作農에게는 그리하여 二毛作으로도된 目標로가진 惡例를 만드는大農場側에서는 金肥使用을 거이强要하고잇는것이 事實이다 그러고農場側에서는 自己네와 格別한取引關係를가진 肥料商에게서 金肥를買入하여가지고 農民에게 高價로 先貸 하는 例가 非一非再하다 이런事情으로보아 當局의 政策도大農場側에는 좀처럼 效果가나타나지안는것을 볼수잇다

◇

二毛作과 田作改良의 奬勵는 米作單一農의 苦悶의表現이다 할수잇는것이나 그러나 이것도 農家에서 自作自給할 食糧의一部까지도 빼앗기고 말러 가지고되 사올이지 안으면 안된다는것은 農家經濟의 矛盾이 이에더 한것이 업슬것이나, 이것도 農民自身의 要求보다, 地主大農의要求에依한것임... 그리하여 二毛作으로도 補充하는것이 目標가되여잇고, 田作改良은 直接間接으로, 農家의 金錢支出을 輕減케하여 自給의地位를 保全케하자는것이다, 이런것은 可能하다면可能한 限度內의 效果가 잇을것을 미들수잇으나 이것에 順應할 農家는 亦是一部 小數의 自作農級에 不過할것이明瞭하다 負債整理도 이미 말한바잇거니와 償還(信用)을가진 農民에 限한다 이런實情을살필때 農村救濟의 根本策은 어듸잇슬가하는것을 다시금생각지안흘수업섯다(續)

(昨日 本欄記事中, 今春五月까지 群山港米穀輸入量 一千六百五十萬斤이라하엿슴은 百六十五萬斤의 誤記임으로訂正함)

廣田, 齋藤兩氏의 共同對米外交工作
積極的新提案企圖?

【電通東京電話】 日本의今後 對米國關係를 如何히 할가는明年의海軍 軍縮會議를 압두고 日本外交上 가장重大한 問題이다 廣田外相도 特히對米具體的工作立案을 愼重히熟考하고잇는데 이點에關하야 十七日午後一時 橫濱入港의秩父丸으로歸國한 齋藤駐米大使가華盛頓에赴任以來 루즈벨트大統領, 헐國務長官을 비롯하야米國朝野의 有力者와 個別的으로會談한結果에 基하야廣田外相에게如何히 進言할가는가장注目되다 그리고 廣田外相도 日米兩國의 平和維持에關하야 米國이 眞正히日本의 提案을 受容할誠意를 가젓다면 아즈음米國에對하야 무슨重要提案을할積極的 意向을 가질 다即 從來日米間에 平和維持 方式으로 互相不侵略條約 抱括的仲裁裁判條約 부라이안式平和維持條約 西太平洋安全保障條約乃至 이가튼 意義를包含한 日米紳士協定要綱宣言案等의諸說이 各方面에傳播되여잇섯는데 廣田外相, 齋藤大使의共同工作이 如何한對策을結果할가는極히注目期待되다

對米政策으로 齋藤氏重大進言
歸國卽時外相訪問

【東京電話聯合】 十七日午後二時橫濱에 到着歸國한 齋藤駐米大使는 同日午後四時半外務省에 廣田外相 重光次官을 訪問하고 滿洲問題를 中心으로 米國이日本에對한 關係並 米國의輿論과 루즈벨트大統領 헐長官의方針을 爲始로日米間에橫在한 諸問題에關하야 詳細報告를한後 一九三五, 六年의非常時局을 外交工作에依하야 突破할 日本의根本方針에關하야 重大進言을하엿다

岡田首相訪問 유蘇聯大使

【東京電話聯合】 駐日蘇聯大使 유레니에프氏는 十七日午後二時官邸에 岡田首相을訪問하고 岡田內閣成立에關하야人事를한後 種種意見의交換을行하엿다

부라질大統領 十七日選擧施行

【로대자네로十六日發聯合】 부라질共和國新憲法은 十六日부터 效力을發生하는데 新憲法에基한大統領選擧는十七日施行된다 新憲法에依하야初代大統領은臨時大統領인 발가스氏가再選될수잇스리로보인다

控訴院長及 檢事長會議
二十七, 八兩日開催

【電通東京電話】 司法省에서는來二十七, 八兩日司法省에서 全國控訴院長과 檢事長會議를開催한다 控訴院長, 檢事長等十四名外에特히和仁大審院長, 林檢事總長도出席하야 小原法相으로부터 綱紀肅正其他警察陣容整備에對하야 訓示하기로되엿다 今回는形式的協議會로하지안코 小原法相自身이院長과 檢事長을個個로面接하고 重要한指令을行하기로되엿다

鈴木政友總裁 黨員憤起激勵
全國支部長會議에서

【電通東京電話】 政友會는岡田內閣에對한 黨의態度를闡明하야 黨員의 結束을圖하기위하야 十七日午前十時부터 全國支部長會議를開催하얏다 鈴木總裁以下 約百五十餘名이 出席하얏는데 먼저若宮幹事長으로부터 人事가잇슨後 鈴木總裁로부터 一場의人事가잇고 新內閣에對한 黨의態度를明瞭히하고 黨員의憤起를促한後 一時休憩하고 午後一時半再開하얏다 砂田政務調査會長으로부터現下時局에對應하야 國民生活을 基調로하는 黨의政策에對하야 詳細한 說明을하고 다음岡田總務로부터 改正選擧法의解說을하고 島田顧問으로부터 救農徵收에對하야 具體案을說明하야 諒解를求하고 最後로靑年政治講習會並靑年部組織에關한件을 諮問하고 各支部의意向을聽取하얏다

滿洲要塞地帶 蘇聯邦機偵察

【電通哈爾賓十七日發】 十六日午後二時半 北鐵東部線포그라니채나附近에 又復蘇聯陸軍機一臺가出現하야 三, 四百메-틀의高度로서 滿洲國要塞地帶를 約十五分間에亘하야 觀察

蘇機撮影問題로 滿洲國嚴重抗議
國境侵害는敵對行爲

【電通哈爾賓十七日發】 十六日午後 蘇聯軍用飛行機의포크라니치나야 要塞地帶撮影問題에關하야 滿洲國外交部는極히重大視하고 滿國本代表는十七日正午스라우쪼키 總領事를訪問하고口頭로서 蘇聯軍用機의 國境侵害及 要塞地帶飛翔은國際法無視의 敵對行爲로認한다 딸아서 蘇聯政府는速히誠意잇는回答을하기 바란다고嚴重한 抗議를提出하엿다

定例局長會議

定例局長會議는 宇垣總督列席下에十七日 午前九時부터 開會하고 渡邊農林局長으로부터 如左한南朝鮮旱災 報告가잇슨後同十時半에 散會하엿다 十二日前後의 降雨는北朝鮮地方의 旱災를 만히 緩和식혓스나全南은 물이不足한 地方에降雨量이적고 도리혀 비가不必要한 地方에降雨를 만히보기까닭에 緩和되지못하야이狀態로 推移할時는南朝鮮은十萬町步內外의 植付未了를生할念慮가잇다 그럼으로代作을 奬勵하는同時에 旱災救濟具體的 硏究를進行할必要가잇다

滿鐵理事 外務省에서選任
拓務省意向

【東京電話聯合】 滿鐵理事二名의詮考는目下坪上次官을비롯하야 關係當局間에서進行하고잇는대八田滿鐵副總裁는十六日午後七時河田書記官長을 訪問코種種의協議를하얏다 理事選任에對하야 滿鐵의意向은全部滿鐵內部로부터 取할方針이나 拓務省은外務系로서 一人選任하려는意向이다 그런데外務系의候補者로서는 桑島現東亞局長과 栗原天津總領事의 兩氏가推擧되는터로 右兩氏中 一名이選任되리라고보인다

九, 九, 六의比率로 政務官大體決定

【電通東京電話】 政務官은 九, 九, 六의比率에依하야 首相, 床次, 町田 其他關係閣僚協議結果 大體如左히 椅子를配定하기로되엿다

政友會 貴族院 內務政務次官 參與官 陸海軍政務次官一名式 司法 又는參與官一名式 陸軍參與官 大藏次官 又는參與官一名式
民政黨 商工 文部 拓務次官 參與官 司法 外務 海軍(參與官)各一名式
床次派 農林 遞信 鐵道各次官 參與官 各一名式

六月中貿易槪算

【電通東京十七日發】 大藏省發表 六月中對滿洲國, 關東州, 中國及香港貿易槪算額은左와如함 (單位千圓)

輸出 四九、二九七
輸入 三〇、一六七

前年同期에比하야 輸出千二百三十七萬圓輸入五百五十八萬一千圓이各各增加 그리고一月以降出超七千九十四萬圓이다

人事·集會

▲金秉河氏(崇專敎授) 昨日入京

夕刊後의市況 十七日

大阪 [illegible]

ヒフエキ
히 후 에 기
빨이잘듯습니다
무좀, 마른옴
땀띠, 옴부슴진
태독, 살비늘
腋臭, 힌아룩이
여드름, 옴
농가증, 부름
두드래이, 죽은깨
수착, 皮膚病一切
(試藥無代進呈)
藥價 五十錢·八十錢 一圓·二圓六十錢 全身用 五圓 德用瓶 拾圓 醫家用
發賣元 大阪市西區阿崎橋南詰東 入江藥化學硏究所
直接本舖에希望者는振替口座大阪一〇六一〇番에代金拂込 第一安全便利하오 所又는郵便局 名을明記하시압
鮮滿各地特約代理店募集

皮膚病에最新良藥 ヒフエキ를期於히 한번만試用하면 效力을엇습니다

各種木工機械鋸類輸入及製作
(カタログ進呈)
合資會社 楠田竹治郞商店 大阪市西區本田町通
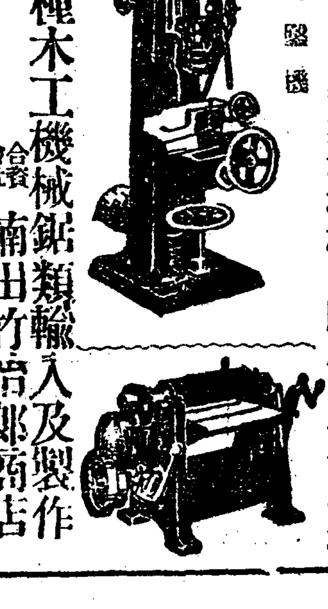
創業以來卅年製材機械同附屬品一式鉋機

鞄 ハイバ製鞄·杷鞄 ランドセル其他各種
大阪市東區櫻川壹丁目 製造卸 伊藤保商店 (商報送呈)

洋品 雜貨 裝卸 ワイシャツ カラ·カウス釦 ガーター·ズボン吊 (商報送呈)
化粧品 カナリヤ オリバー ヨット バッサ
製造本舖 合資會社 岩佐順香堂 大阪市東區北久寶寺町一ノ六三

諸樂器卸 商報送呈
中井ピアノオルガン

大阪市南區日本橋筋 中井樂器店

蓄音器卸問屋 (商報進呈)
蓄音機·レコード加工品
製造卸 株式會社 三高屋 大阪市西區北堀江上通一丁目

鞄革雜貨製造卸 (月報進呈)
卸 鞄 TK 津田鞄商會 大阪市西區南堀江一番町

月美人印 カレー からし コショウ 製造本舖
合名會社 黑川與兵衛商店 大阪天滿

새 新與 番椒粉
맛잇는고초가루
우동·소바 豆腐其他 여러가지반찬에고초가루
고초가루 의맛조흔新與番椒粉을 購求하시요

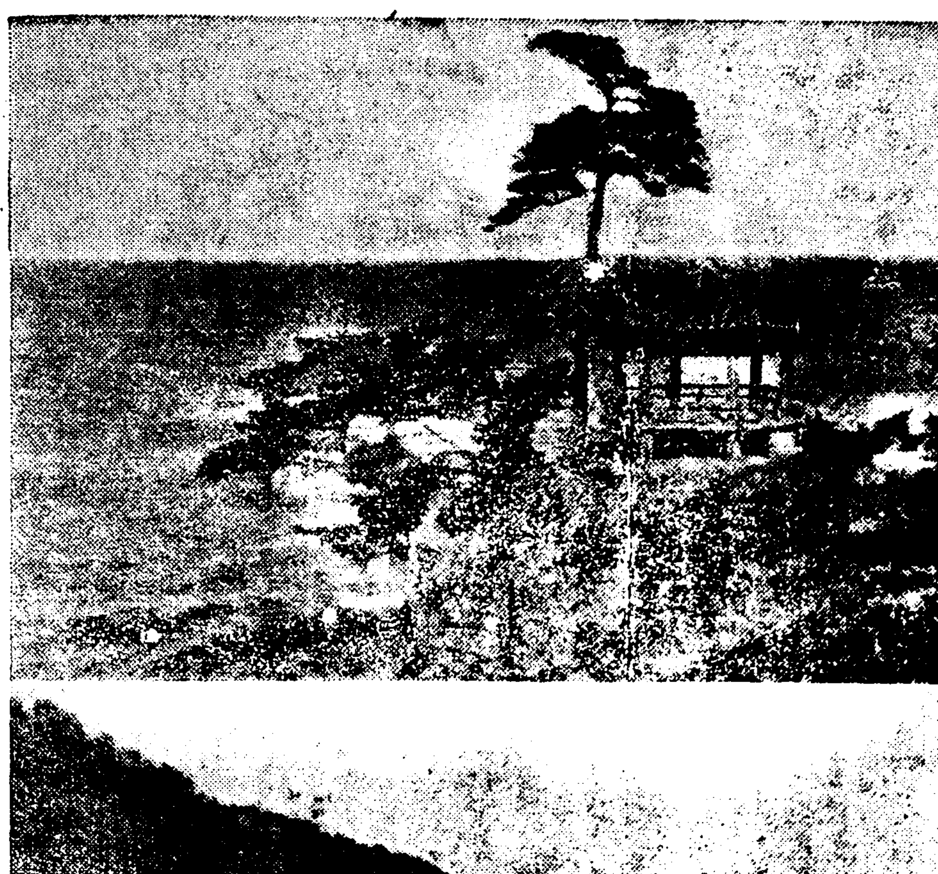

東海岸올타고것고……

金波溶溶火龍得天 壯絶! 東海日出!

漁火群星을難辨, 碧海蒼天을難分

─第七篇洛山寺─ 申敬淳記

황혼은 바다우로도 젓빗 연만(煙幕)을 치고 범종(梵鍾)은 나그네의가슴을울린다

◇第一景

굴느는 차륜(東輪)과함께 황혼도다를질하야 양양(襄陽)을 지나면 십리쯤 남겨 노앗슬때 해는 서산넘어로 숨바꼭질을하여 버렷다 오른편산쪽은 차츰어두어 가려할제 바다는어느틈에 회색장막속으로숨어 버렷다 이어서 금자그대로의 〃명경지수〃(明鏡止水)! 태고(太古)가튼 정적(靜寂)이 갓업는바다를 둘러싸고마럿다 저녁놀속에무친 바다를 밟아래더어노코 머리를 동천으로돌리은 청간정(淸澗亭)을 그냥지나 락산사입구(洛山寺入口)라고삭인돌기둥선 송림압해 네려스니 둘기를길엔 푸른익기가 밋그럽고 송림에저녁연기가 어려잇다 도상만리(滄海三萬里)의 청허(淸虛)한 느김을 가지게하야 산김이서루는 감바를지향치못하야 가벼이 망서릴때 젊은용의 송조(松條)를 흔드리는범종(梵鍾)이 삼계(三界)에 사모치다 저절로 호탕한눅근(大德)이 새로히떠러저간다 종소리를띠라 발향을차자 올라가니 반남어려한 산문(山門)이 보인다 산문을들어서니 외인편산위엔 단청빗새로운화각(畫閣)이소사잇고 오른편언덕에는 솔사이로 바다를끼고잇다 그러나 길에서바라보든 바다와 범궁(梵宮)에서 굽어보는바다가 그정취가 진혀 달라 여기서 보이는 바다는 실로 야정해

◇第二景

─色即是空·空即是色!─

禪房의밤

종소리를뒤이어서수도승의 염불소리가 솔사이에 어리울제 종천의 힌은하는 정허과(淸虛界)가매친듯하얏고 절을떠바든 낭언덕이 연한물결에 발을싯을때 먼바다저끄레는 어화(漁火)가 눈을깜작이고잇다 하늘에서 반짝이는 별! 별! 물우에 깜바거리는 불! 불! 하야 물이바다이지 바다가 하늘인지 어화(漁火)가 별인지 별이어화인지 공인지분별할수업는데 자연의 법열경(法悅境)이다

◇第三景

─〃(속괴의 눈은)〃─

─〃(떨러가가 밧썻다)〃─

맑은풀이 심구를가치머리속에 어리라말라할때 창밧게 차저드는 새벽종소리가고시(古詩)그대로 부인산외혼방의나그내넘을소스라치니 〃(空山夜寂寂)〃 그러나바다쪽는아즉오전네시! 동측수평선은 벌서 운애와일팡이합게석겨 해는 아직올라오지안헛스나 동색(橙色)의 연한빗갈을 일우엇고 점하끄레는참새떼의아츰인사가어울어젓다 범각(梵閣)의 모퉁이에는 목어(木魚)소리가 그윽히 울려잇고산봉오리나무끄레는실안개가둘려잇다

아츰산人괴운에 심호흡을 하며 한참이나 거닐으며절아래바다를 굽어보니 손벼만한물결하나업시 고요한것이 마치깁히잠든처녀의 얼굴가티 극히평화하얏다 바람도쉬이고 바다도잠잔 다는것은이런것이라는것을 판던할수잇섯다 뉘러서뮤등처(波動處)라 할것이냐?

─〃(靈臺大覺寺)〃─

─〃(波濤日出)〃─

天地一輪紅

트기도한다서 혼자서 감격하고 혼자서 황홀하야 조금거닐다나니 어느절인가 동천에빅건수레바뀌가 머리를잇다 고요한해면은 황홀이시작된다 면한놀에는 장엄한운에가 엽시예묘터지며 황송통처가튼 휘구름이대봉(大鵬)의 뭉두입피가려 올즈기고갓가운 해면에는 붉은빗이질!게 황금색기동을 이루논숙에 물결이 올즈기니 좌우로물기둥이 구름속금물을뜨몽하야 황금색교룡(蛟龍)이 여의주를 탐하야넘노는듯하얏다 시계를보니 때는 오전다섯시십분전! 드뒤의사람은 아즉도새벽꿈이물으 녹앗슬것이다

아츰의 락산사, 아니 아츰의 동해풍경, 그것은 오즉한갓의 신비(神秘)롭고 황홀한 자연의 시(詩)일편이엇다

(寫眞上은 洛山寺義湘臺下는同觀音窟)

潛入한軍官生은 全道에六十餘名

이미廿餘名을檢擧코取調中

平北軍官生事件擴大

【新義州】 엄마전평북경찰부고등과에서 대활동을개시하고 중국남경(中國南京)에 잇는 륙군군관학교(陸軍軍官學校)간부 훈련반(제륙대조선인만으로조직)출업생으로서 조선안에 드려와서 ××운동공작을 획책하고잇든 다수청년을 검거취조중이라함은 이미루차보도한바어니와 사건은취조에따라 점차확대되는모양으로 전긔군관학교출신으로서 이미조선내에 잠입하야비밀리에××공작을 하고잇는것만하여도 그수가전조선각지에 륙십명이나 되는것을 판명하엿다고한다 목하남경군관학교에서군사훈련을밧고 잇는조선사람만도 일백삼십명이나 된다고하며 명년도부터는 전긔 군관학교에잇는 훈련반은페지하고 달은곳으로옴기는동시에 그규모도매우 크게할계획임으로 경찰당국에서는 사건을 매우중대시하는중이라하며 이사건에 임의검거되인원은 비행사 윤공흠(尹公欽)과 목하정주서에 구금중인 김찬시(金贊瑞) 오동성(吳龍成) 김창화(金昌化)등 수명과기타 경성(京城)과 평양(平壤)방면에서 검거압래한것을합하야 전후이십여명이나되는 대사건은 어느선도까지 확대될는지주측할수업다고한다

破獄脫走한 許明浩突現

警察은猛搜査

【新義州支局特電】 작년구월 십팔일에 신의주형무소(新義州刑務所)를탈옥도주한허명호(許明浩)는 요전에 안동현 륙도구(安東縣六道溝)에서신의주지방법원 재등(齋藤)검사정에게 빈정거리는 편지를보내서 일시이야기거리를 만들은이후 소식이묘연하더니 지난십이일선천(宣川)방면에 나타낫더니 다시 룡천군 양하면 남신리(龍川郡楊下面南新里)에 나타난것을 길전(吉田)자동차부 운전수 장모(張某)가 보앗다는소식을듯고평안북도경찰부에서는룡암포(龍岩浦)경찰에 엄명하야방금수사중이다

內外部兩說區區

外部說이올타면事件은解決難望

京城府金庫盜難事件

경성부금고 도난사건은 소관본정서(本町署)에서계속하야경성부로부터 참고인을 소환취조하면서 범인수사에 커렴을십중하고잇스나 아직까지는 이러타할단서도 포착치못하엿다 물론범인에 대하여는 내부설이유력하나 그러타고누구에게도 혐의를둘만한 증빙거리가업서 말하자면 암중모삭(暗中摸索)의 상태에잇다 엄성바경부청은 야간에라도 뒷문으로 누구든지출입을할수가잇게되엇슴으로 혹은 내부의사정에 통달한 뿐아니라 적어도 사건전후이삼일간은 내부에잇는사람에게 무지아니 하도록 익숙이사정을 알고잇는자가 외부로부터 침입한것이나 아닌가 하는의심도대두하게 되엇다 만일 이외부설이 확실하다하면 범위가 넓어지는만큼 사건은한청더한 난관에 봉착하리라한다

日本全國博士 8286人

每月六十九名〃生産〃

【東京電話】 문부성(文部省)에서 편찬한 소화구년도의 학위록(學位錄)에의하면 소화구년삼월현재 일본의 박사수효는 신구학위령(新舊學位令)에의한것 두부를합하야

▲醫學博士 六,五三三名
▲工學博士 五○六名
▲理學博士 四二一名
▲農學博士 二六三名
▲法學博士 一九五名
▲文學博士 一九四名
▲藥學博士 六三名
▲林學博士 四○名
▲經濟學博士 三七名
▲獸醫學博士 一五名
▲商學博士 二名
▲政治學博士 二名
合計八二八六名

이다 이상으로보아 의학박사 륙천오백삼십삼명이 수위로 전수의약사분지삼이요 정치학박사 두명이 제일 적은수효다 그리고 다시 전년도동기의 총수효인 칠천사백사십구명에 비교하면 팔백삼십칠명이 증가되엇는데 매월 평균 륙십구명강(强)이요하로평균은이할마삼남(二,三名)의박사가 전일본에서생겨나는셈이다

서울籠球團 全平壤軍과對戰

今朝八時發平壤에

本社支局後援

【平壤】 關西體育會에서는崇中體育部와 가티 서울籠球團을平壤에 招聘하야 本社平壤支局後援아래 來十九、二十兩日間 當地各籠球團과 對抗競技를 擧行케 되엿는데 場所는 崇專體育館으로 決定되엿스며 每夜八時三十分부터 競技를 開始키로되엿다 이번來壤하는서울籠球團은 斯界의一流를網羅한最强팀이요 平壤籠球界의試金石인만큼 의熱戰을 豫想케한다 그리고 第一日과第二日의 競技順序는 다음과가트며 서울籠球團一行은今十八日 午前八時四十分京城驛發車로 來壤할터이라한다

◇競技順序

─第一日─
서울籠球團……平壤高普
崇實中學……서울籠球團

─第二日─
서울籠球團……光成高普
全平壤選拔軍…서울籠球團

籠球

基靑拳鬪選手 昨夜向發哈市

盛大한餞送裡

YMCA拳鬪軍一行三名은 張樺、李嘉澤兩氏引率下에昨十七日午後九時十分 京城驛發北行列車로 北滿哈爾賓遠征의途에登하얏는데 驛頭에는 基督靑年會柔道部員을 비롯하야 同會關係者諸位의 盛大한餞送이잇섯다

開城高普夏期鍊習

【開城】 高麗靑年會柔道部에서는 來二十日부터 三週間柔道의 冒暑練習을行하리라는데 이練習을맛차고는 納會試合과 京城各道場對抗試合을 行하리라고한다

第二回夏期 럭비講習

八月五日부터仁川서

朝鮮럭비蹴球界의雄 普專과 養正兩팀의周旋으로 지난해第一回럭비蹴球講習會를 開催하야 好成績을나타내엇는바今後부터는 年年히繼續事業으로이를開催하기로되여 이번夏期休暇를도 럭비를 널이 宣傳奬勵하는意味에서、第二回講習會를 開催할터이라는데、來八月五日부터 仁川公設球場에서行하는 普專、養正兩팀의合宿練習會로 京鄕各地의初等과中等敎員、團體를代表하는 럭비指導者에限하야 普專럭비部監督李鍾珩氏가 專任코ー취를할터이라고하며、參加希望者는 八月五日까지 京城長沙洞一五六番地로 學校名과團體名을記入하야、申請하기를바란다고한다、그리고 講習料는無料이요 食費는 普專과養正의合宿所에서 提供하리라한다。

全新京勝

對龍鐵戰에 2A…0

全新京對鐵道野球戰은 十七日午後四時四十分부터 京城球場에서 釜山(球)岩田、高京(壘)三氏審判鐵道先攻으로 開始한바 結局二A對零으로全新京이勝하엿다 閉戰五時五十八分

◇投捕(鐵道=柴田、田村中村 全新京=藤田、古賀)

鐵道	000000000	0
全新京	20000000A	2A

2A…0

今日의運動

▲全新京對 殖銀野球戰은 午後四時半부터 京城球場에서

三井고무統制의內幕

販賣網獨占失敗로 生産機關獨占計劃

京城平壤地方進出하려는

조선고무공업 통제문제는 그간부산(釜山)과경성평양(平壤)의 세지방을 주심으로 총독부상공과에서 알선하야 이미부산에는 이백만원의 자본금을 가진회사가 삼정(三井)재벌의실권적통제로 창설 되엇는데 경성과평양에는 단순히임의적 조합이성립되엇슴뿐 임으로 아즉통제의 실제적 효과를 어들수업서고무공업계는 삼정측의 통제에대하야그런도가 심상치안흠을 경계하고잇든바 최근삼정 재벌에서는다시 평양과경성에도 회사조직을하야 중소업자를 합동하야일개대회사를 창립하려고 암리에 획책하고잇다 삼정재벌에서는 일즉부산에서 고무신의판매통제를하여 실패하고 도최근에는 서조선 소수판매통제가완전히 실패한후 결국판매권만을쥐이고 통제하여서는 독점적 상권을 쥐이기어려움으로 생산기관을 지배하여가지고 판매권을 삼정물산회사에서 쥐이자는것으로 경성중심의 고무공업은부산과도달라 중소업자가 만히복잡한 관계가잇슴으로 다시소주통제이상의 대혼란을 이르킬것이라한다

財閥의進出은 不得已한일

山澤商工課長談

전긔와가치 조선고무공업 통제문제는 압흐로아즉도 문제가만흔데 삼정재벌의손은 다시중부이북의 고무영업계에 뻐치게되야 세상의주목을 끌고잇는이때에 총독부산택(山澤) 상공과장은 고무공업통제문제에 대하야 다음과가치말하엿다

「조합을 조직하여 통제하기는 사실어렵고 도판매협정을하야통제하려면생산비관계로 로동임금의 균형을취하기위하야 임금협정이 필요한데그것도 곤난함으로 결국은생산기관의 합동밧게길이 업게될것이다 재벌이 손을뻐치는것은 당국으로서는 특별히환영치도안치만 금할수도 업는것으로 여하턴 대합동을하야잘만되면고만이다」

畜犬이二人咬傷

◇兩名이모다重傷

개에게 물려사람이 두명이나 중상을 당하엿다 인천만석정(仁川萬石町)사는 포목행상 허(許)로파(盆)는 십칠일낫에시내삼청동(三淸洞)부호장길상(張吉相)씨집에물건을팔러드러갓다가그집에서기루는 개에게물려서 왼족다리에 중상을입엇고 시내소격동(昭格洞)사십이번지손수진(孫守振)(二○)은십칠일오후다섯시에 시내 안국동(安國洞) 이십륙번지 림병기(林炳基)집개에게물려서올흔편다리에게 중상을 입엇다한다

金조각窃盜 東門署에被逮

일정한 주소가업시 도라다니는 절도전과이범(竊盜前科二犯)조수만(趙壽萬)(三二)은 실확일 오후열두시경에 시내종로 사정목 사십일번지 금은상 양래산(梁來山)의상점에잠입하야 구몸메가량되는 금덩이와 기타상백여원의금품을 훔처내가지고 시내로방황하다가 행동불심으로 룡심신문을하든 소관 동대문서원에게 체포되어 방금취조를밧는중이다

洪原農組事件 初日十名審理

십칠일 경성복심법원에서 열린 홍원농민조합 사건의공소공판은 오후세시반까지정렬수(鄭烈洙)박동근(朴東根)등열명에대한 심리를 꼿내고페정하엿다 십팔일 오전에 속행공판을열고 남아지이십사명에 대한 심리를하기로되엇다 아마 십팔일에전부의 심리를 꼿내기는어려울듯하다한다

〃늙은男便어들때는 妾覺悟한것이다〃

四十된男子에게重婚當하고 慰料請타코 뗀處女

시내 모녀자고등보통학교를 졸업한 열아홉살먹은 처녀가 사십세된 남자에게 정조유린을당하엿다하야 위자료오천원을 청구하엿든바 경성지방법원에서는 남자는 녀자에게 팔백원을주라고 판결을하엿는데 경성복심법원에서는 십칠일에 원심판결을 취소하고원고(처녀)의청구를 기각하는 판결을 내려 젊은녀자의 가슴을 다시금쓰리게한소송사건이 잇섯다

원고는시내황금정(黃金町)일정목 리소사의 장녀 리금자(李今子)=假名=(二○)로그는 작년륙월에 총독부에 근무하는 정자문(鄭子文)(假名)(四○)을상대로자기는 강호천(江戶川)코리집과정자옥(丁子屋)식당에서 남자와 수차서로맛나선을보고 남자가 룡경제국대학을 졸업하고 총독부 고등관으로잇다는말을밋고 약혼반지 두개를 밧고 소화팔년삼월에 정식결혼식을하고 가티살아왓는데 그뒤 혼인신고를 해달라한즉 남자는 당초에 첩으로 마저드린것인데 혼인신고란 무슨말이냐고 거절하고 결혼한지 한달만에 그만 축출을 당하엿다 그래서 남자의 신분을 조사해보앗더니그는 그의본처와 자녀 오남매와 손자까지잇는것을 발견하엿다 감쪽가티속혀서 처녀의 귀중한정조를빼앗것슴이 분하니 위자료오천원을 청구한다는소송을경성지방법원에 이르켯든바 경성지방법원에서는 도변(渡邊) 재판장은 증인(證人)의 증변도잇거니와 더욱이 조선구식으로 정식결혼식을 올보아서 확실히 정실처로삼는다하고 결혼하엿슴을 인정할수잇다하야 위자료팔백원을 주라는판결을 내렷섯다

그런데 경성복심법원송본(松本)재판장은처음에 열아홉먹은 처녀가사십살이나먹은남자에게 결혼을하게된것은벌서첩으로삼을을줄알고 결혼한것이며 정식으로결혼식을 거행한것은 다만첩을·마저드리는 의미로한것에 불과하며 또는증인들의 증변에 의지하야첩으로 드러갓슴을 인정한다는뜻으로 원고에게 패소(敗訴)의판결을하엿다

◆이것을못보면大損◆

靈効─神과如한 强精秘藥의話

病弱한身體가무럭무럭큰큰히 老年男女도면판으로更少年

世上에 靈藥妙劑는 幾千種잇지마는, 어떤것이나 藥이効能을가졋効가업다고하는中에, 오즉한가지神과 如한靈効도 日本全國은勿論멀리 西洋에까지그이름을 떨친 新發明藥이잇다。 オセロ라하면 눈이노란 西洋人까지 今日에는 알는뿐이 들을만큼 有名한데, 發明된지 아직二三年도못된 オセロ가어재그리有名해젓나。 그것은 効能이 너무나優秀한때문이다 世界無類의名藥 オセロ는 어떠케 有効한지大綱說明해보랴한다。

胃腸을强케함

病人이라는것은 반드시胃腸이나쁘다。 말하자면 胃腸이弱한故로病이생기는것이다。 그런데 オセロ를먹으면아모리弱하든胃腸도무럭무럭튼튼해지고 빼만남은사람도곳살찌게하게살이찌며腹痛과설사가그치고또大便이멋칠식업든사람은順하게뒤를보게된다。

元氣가난다

感氣를조곰들거나熱이조곰나거나頭痛이잇서도胃腸만튼튼하면元氣가 衰하는일은 업다。 元氣는사람을病에對하야守護하는番兵인데 이것이顯著하게 衰한病人은 胃腸의故障때문에 호르몬이라는 精力의 源되는것이體中에 적어지는때문이다。 이러한境遇에オセロ를 먹으면 사뭇元氣가나서、病가튼것은어느틈에날러가버리고 찡그린 얼골이빙그레 해진다

性慾과健力

늙엇거나 病으로나 左右間性慾의減退처럼 섭섭한것은 업다 特히四十前後부터 六十가까이된 사람이한창에 性慾이衰해서는정말재미를 모르고 世上을지날밧게업으니 이래서야 世上에 나던本意가 업거니와 이러한사람들에게 オセロ를 服用하면 即體力이衰해빠진사람도オセロ를조곰繼續服用하면二十時代의瀰滿한精力이湧出하게되고보고듯는것이모도 재미잇고얼골의주름살도펴저서 딴판으로更少年이된다。 新鮮한血液이만이 增殖되는故로 身體가포근포근하여저서 치워타는사람도 곳한겨울밤이어도 손발이덥고 食慾이나게되거나 맛이잇게먹히는故로 自然살이오르는것이다

포근포근다시다

左와如한病은 대번에根治함 곳試驗해보시오

東洋古來의 不老長壽妙藥과 西洋의有名한藥을 合해서만든 オセロ는百病을一藥으로 根絶하는靈効가잇서 胃腸病、肺病、喘息、感氣、便秘、下痢、蛔虫病、産前産後、老衰지위라는데 等은 四五日繼用하면 奇妙하게得効하거니와 平常虛弱한 사람과腎虛는 多少長期의連服으로얼마나잘듯는지를 試驗해보시오

オセロ의藥價는 一二○粒一圓二十錢、二二五粒二圓、四五○粒三圓五十錢、七五○粒五圓、一千八百粒十圓이오 各地藥店에서販賣합니다 近處에서사실수업스면 直接注文은藥價에 送料四十五錢加算 東京銀座一ノオセロ洋行(振替東京七五○○三番)으로 送金申込次第送藥합니다

朝鮮大取次店 代理店 京城府南大門通二丁目 新井大藥房

無代進呈 試驗用

オセロ 가놀라운靈効가잇는것을 實際로試驗해줍시사고 犧牲的으로試用藥及文獻을無代進呈하오니前記本舖로申込하십시오

偉人頭山滿先生日

이러하게잘듯는靈藥은처음

老先生이 昨年에甥松下榮에게 히시オセロ라는 無臭大蒜劑를勸하기로 試驗服用한結果 胃腸에非常히조코 血色조코 特히元氣旺盛해저서 從來에못하던 國家非常時를當하야 이러한 어려운일도 선사리해내게되엇다。 以來オセロ는 持藥으로 一日도 노을수업슬뿐아니라今後도 專擁하야 愛用하라고한다。 各方面에서 今日까지 퍽여러가지 强壯劑라거나 精力劑라는것을勸하야 相當服用해보앗스나이オセロ가티 잘듯는藥은처음이다 말로참말 藥効藥이라고 할만하다。 藥効藥이發明되어 多數한病者를 救濟하는것은 진실로기뿐消息이다。 老生은 藥의압잡이노릇하기는죽기보다 실여서구수한번도 한일이업지마는オセロ마는 너무도效果가 顯著하야반갑기짝이업슴으로 知人、友人은勿論 모든老生의關係者에게 絶對의自信을가지고 勸하는바이다。 特히身體가 弱한사람을보면 到底히 默過할수업서 勸하는데그것이 또大端히 感謝를밧어 老生許에 禮狀이每日가티온다

旱魃과(南部) 長霖(西北) 念慮되는 今年農形

漆谷地方에는 移秧僅三割五分 代用作物播種準備

【漆谷】 경북 칠곡지방은 한재로 삼사년 계속변을 맛나 농민의 고민상은 실로 말할여지가 업든바 금번에도 이앙률이 삼할오분에 불과하여 부득이 군내일제히 대용작물을 파종하라고 준비중이다 금후 일주일내로 비가오지 안이하면 그것도 절망이라한다

大旱의淸道 池中에서開市 旱災의非常對策

【淸道】 곳곳마다 희우의 소식이 전하는데 유독 경북 청도만은 아직도 한발이 계속되여 십이일의 강우는 진곡해갈에 곳친근소 하우량으로 간혹 이앙이 된다하여도 그는 구우일모(九牛一毛)에 불과한 형편이어서 십일일현재로 이앙못한 산동산서지방의 삼천구백팔십여정보는 대용작물파종을 개시하는곳도 불소한모양이고 늦저가는 시기에 못들까지 고갈하얏슴으로 청도한천지(淸道鄕廳池)와 대성냉정지(大城冷井池)중에 림시시장을 옮겨 한재에 대한 비상대책을 수립하는중이라한다

英陽地方에喜雨 未洽한것이遺憾

【英陽】 영양지방에는 오래동안 비가아니와서 앙판이 귀열되며 움직일수까지 곳난다하든바 지난십일일부터 비가와서 이미 식부한곳은 당분간구급이 되나 천수답에는 아즉부족하다하며 수일내로 또비가 나리기를 갈망중이라한다

降雨不足으로 人心더욱恟恟 慶南鎭海地方

【鎭海】 경남진해일대에는 금번의한발로 인하야 이앙을 약팔할밧게 하지못하얏슴으로 주민일반은 나날이 하늘만처다보고 비오기만 고대하든중 지난십삼일에 비가오기시작하야 일반농민들은 매우깃버하는바 비는 충분히오지아니하고 흙도정도로 땅이 적지도아니하야 비는 게이버렷슴으로 초복(初伏)은 바두한데 이앙할가망성이 업서서 인심은 다시 흉흉하여 매우 불안상태에 잇다

數日內無豪雨면 代播키로準備 慶北安溪地方

【安溪】 의성군서부일대에는 요사이 이앙귀에 드러 오래ㅅ동안 계속하는 한발로 이앙성적이 극히 불량하여 [illegible] 어니와 지난이엽에도 약간의 비가 잇섯스나 오직 흡족지 못하야 수일내로 호우가 업스면 저가는동리에서는 대작물을 준비중이며 따라서 각지소(各地所)에서 고갈되어 중답이 육우려중이라는바 일반의 면민은 무도로 호우를 고대중이라고한다

北靑地方에는 田作被害多大

【北靑】 함남북청군내에는 월초부터 련위장마가 저서 전작이 불량한중에 더욱이 농민의 중요식인 마령서(馬鈴薯)와 맥(大麥)이 감수되여 일반농민은 대단히 근심중에 잇다 한다

平南道各郡의 豪雨로因한被害 寧遠郡이더욱慘憺

【平壤】 장마비는 아직도 서조선일대에서 오락가락하고 잇서서 응용중을 일으키고잇거니와 십륙일도착된 평남각지의 금번호우로 인한 피해상황은 실로 참담한바잇는데 더욱이도 산간군부인 녕원군(寧遠郡)일대에는 농작물의 건멸로 춘궁기를 간신히 탈출하엿다가 다시여지업는 난관에 봉착하여 금후시급한 구호의 필요를 늣기게하고잇다 평남전도를 통하여보면 평야부의 피해가 비교적만허 도작(稻作)에도 적수되것도 만흐며 나질수보다도 우량의 과다와 기온의저하로 인하여 도열병(稻熱病)에걸린것이 극히만허 장래 수확에 큰피해가 잇슬것이라하며 소맥(小麥)은 삭이나고 썩어서 실(實)이 조치못하고 수확량도 만어못되는상태이다 녕원군(寧遠郡)의 피해상황은 만여석은 제방의파괴로 침수되여 큰피해를 당하엿다 감자(薯)조(粟)는 투할 담배(煙草)도 두할 밀(麥)귀리(燕麥)은 파종의 대피해를 당하엿고 모밀은 시기를 노치어버렷다 또한 도량에 관(一貫)에 사원오륙십전식하든 잠견(蠶繭)이 금년에는 일원오륙십전으로 떠러저 알호로의 생활문제는 아조참담한 장면에 빠지엇다 평안수리조합 구내에서는 제방의결궤(決潰)된 장소가 사십팔개처로 사만원이상의 손해를 당했다 한다 어잇게도 대천(大川)、향산(香山)양면、성천(成川)동산(東山)에도 녕원군에 못하지안은 피해액에 달하는 모양이다

豊作影響多大 氣溫低下로 忠南大田地方

【大田】 대전지방은 이앙은 비교적순조로 진행하엿스나 이시기에 강우부족으로 용수가 고갈한데다가 요사이 사오일동안은 구름이 계속하야 치웁다는 말이 나오도록 기온이 나리여 일반 농가에서는 농작물 특히 도작발육에 큰영향이 잇스리라고 크게 근심중이라한다

熙川公普構內에 腸窒扶斯發生

【熙川】 지난달 이십칠일에 희천읍내 공립보통학교소사 김용현(金用賢)의 두아 김화실(金化實)(九)은 장질부사에 걸린것이 판명되여 동교에서는 이일간휴교까지하고 경찰당국에서는 호별 방문으로 조사에 분망중인바 칠월십이일까지 발견된 환자수는 삼십이라한다

元山孤兒院에 物品을寄贈 雄基金道濟氏

【元山】 함북웅기에잇서서 사회사업에 공헌이만흔 영흥유치원(永興幼稚園)으로 어린이교육에 리해와동정이 깁흔 김도제(金道濟)씨는 지난 입원신고아들의 홍도기관인 원산고아원을 시찰하고 동원생들을위하야 백미(白米)여덟포대와 적두(赤豆)두포대(시가팔십원가량)를 긔증하얏는데 동원간부일동은 이김씨의 미거에 감사함을 마지안는다고한다

大規模의密航船 發覺되자逃走 水上署活動開始

【釜山】 부산영선정(瀛仙町) 선박소개업자 김복찬(金福贊)의 어상(魚商)문정학(文正學)외 두명이 부산근방에서 밀항을하기에는 당국의 감시가심함으로 멀리구룡포(九龍浦)해안에가서 밀항할 로동자 구십삼명을모집하야 발동선제오용풍환(第五龍浪丸)에실어 밀항을도모하야 십오일새벽두시경에 구룡포를 출발할 지음에 이소문을 탐지한 구룡포 주재소에서는 즉시대활동을하야 밀항선을 발견하고 해상에서 일대란투를연출하야 밀항부로카-를 체포하려 하엿으나 급기야 발동선을 바다우에 띄어노흔채 부산방면으로 온흔적이 잇다하야 이급보를바든 부산수상서에서는 즉시 비상선을 펴고 범인을 엄탐중이라한다

靈岩에染病猖獗 一村落全滅狀態

五十六戶村에患者五十餘名 突然生地獄을演出

【榮山浦】 전남령암군시종면 신연리(靈岩郡始終面新燕里)에는 얼마전부터 장질부사가 발생하여 전동리 총호수오십륙호중 사오호를제한 오십여호에 만연하야 지난 십이일현재로 오십삼명의 환자와 일명의 사망자를 내엿다는 비참한광경에 빠진바 병마의 작희는 갈수록 심하야 의료기관이 전여업는 산촌에서 그들의 회생의길이 막연하다는바 최근에 소관령암경찰서에서 이삼계원이 방역(防疫)에 노력한다하나 이한등요원을 보지못하야 일반의 우려가 자못심하다 한다

西川增水로 少年一名溺死 豊基普校生慘事

【榮州】 남조선일대의 한발소동이 심한오늘에 경북영주에는 비가 매우 순조로나리어 농작물의 호황을보게되엿다 지난 십이일은 아침부터 비가나리기 시작하야 오후까지 서천(西川)의증수가 졸지에 일곱자나 되엿든바 풍기공립보통학교 륙학년생인 박귀서(朴貴緖)(一六)가 학교에서 도라오든길에 동리 동무들과가티 물을건느려다가 빠저죽게되자 가티건느려든 두아이는 즉시학교와 주재소에 통긔하야 즉시수사하엿스나 맛친내 시체를 찾지못하엿다가 그잇흔날인 십삼일오전에야 신체를 건지엇다한다

少年斥候隊 平南聯盟定總 廿日로日字變更

【平壤】 조선소년척후대평남연맹(朝鮮少年斥候隊平南聯盟)에서는 오는팔월십삼일로 정기총회를 개최하기로 되엿다함은 긔보하엿거니와 부득이 한사정으로 칠월이십일오후팔시반으로 일자를 변경하엿다는데 장소는 여전히 순영리(巡營里) 본보평양지국이층홀이라한다

又復列車脫線 西平壤—西浦間에서 運轉線上大異狀演出

【平壤】 전번의대폭우로인서 철도선로의피해도 만흔중 서평양—서포간(西平壤—西浦間)의 자선로가 문허저 전후두번이나 렬차가 탈선전복하여 소동을 연출하엿고 이때문에 일시렬차가 불통되엿다가 가선(假線)을부설하여 간신히 개통되엿섯는데 십륙일오전십일시십칠분 정주(定州)를 출발하여 서평양을 향하든 일백이십사호 혼합렬차는 내리(內里)압선로를 질주중 또다시 탈선하여 평철당국에서는 즉시 수백명의 인부를 출동시키여 복구공사에 진력한결과 동일오후십이시 오십분경에야 간신히 개통을보게되엿고 이때문에 평원선 만포선 경의선의 불통으로 평양역은 혼잡을 일우엇다한다

教授中兒童逐出 戶稅調査命令 羅州公普校의怪處事

【羅州】 지난십이일오전중에 라주공립보통학교 제이학년 담임교사는 교장의명령 이라하야 각아동에게 명령하야 각자의호세등급을 조사해오라 해오든중 아즉조사 안해왓다는 리유로 수업시간중에 아동을 축출하야 가두에 울지한일이잇섯슴으로 이사실을안 일반학부형 측에서는 이러한 비교육적행위는 물론이요 교육상 참괴가된다는 리유를 [illegible] 을아동에게 조사해오라함은 도리혀 악영향을 미친다하야 평소부터 비난만흔 학교당국에 새로운비난이 자자하다한다

納涼廉賣會 第一日의盛況

【開城】 개성공립상업학교주최와 본보개성지국과 개성상공회의소 후원의 납량(納涼)렴매회는 지난십오일부터 시작되엿는데 수천의손님이 물밀듯몰려와 대성황을이루는바 십구일까지 계속한다고한다

料理店組合創總

【平壤】 평양부내구시가조선인측 료리점업자들은 십오일로 신월관(新月館)에서 조선인료리업 조합을 창립하고 축하식까지 계속개최하엿섯는데 금후부터 공동보조를 취하여 평양조선료리업계의 향상을 도모키로 되엿다한다 이조합초대의 임원은 다음과가티 결정되엿다한다

◇任員 組合長=張元一 副組合長=朴景鎬 書記=石宙興 評議員=趙鋼珠 李相徹

忠南洪城에서 活動寫眞大會 十八日부터兩日間

【洪城】 지리하든장마도 개이고 건답에오곡이 풍등한 이때에 본보홍성지국(本社洪城支局)에서는 당지 일반인사와 본보애독자제씨에게 하두시밤이나마 납량(納涼)의 위안을 들이고저 례산청조영화사(禮山靑鳥映畫社)와 협의한결과 금십팔, 십구양일동안 읍내금성려관(金成旅館)에서 활동사진대회를 개최하기로한바 특히본보애독자제씨에게는 입장료를 오할인(白券三十錢을 十五錢으로 靑券二十錢을 十錢으로)하기로하엿다는바 이번에 상영할사진은 전부 대명작품이라고한다

農繁期에 托兒所

【光州】 광주군에서는 일반부녀자들도 동원되여야할 농긔를 당하야 작업종사에 다대한 장해가되는 소아들을 마련보아주는 긔관의 필요를 절감하고 군내각지에 탁아소(托兒所)를 설치하여 일반농가에 만흔도옴을 주고잇스며 도한한농을 밧고잇다

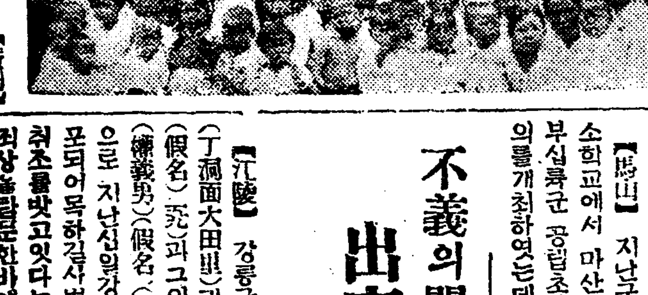

◇사진…木下洞托兒所

高麗青年會主催 音樂講演盛況

【開城】 고려청년회 에서는 개성이나흔 음악평론가로서 현재일본대학에 재학중인 김관(金管)군을 초청하야 지난 십오일 오후팔시반부터 동회관 강당에서 음악강연회를 개최하엿는데 세계명곡의 레코-드 시청(試聽)을 겸하야 자못성황을 이루엇는데 당일연제는 다음과갓다

一、現代生活과音樂
一、音樂鑑賞에對하야
一、레코-드音樂에對하야

時局을標榜하는 强盜二名逮捕 一圓五十錢强奪

【新義州】 지난십사일 강계경찰서에서는 강계군 종서면황정동(從西面黃□洞)에잇는 오상렬(吳尙烈)(一八) 계송운(桂宋雲)(一八)등두명을 검거하야 강도죄로 엄중취조중 이라는데 그범행내용은 진괴두명은 지난십사일오전두시경 동군외귀면(外貴面吏南洞)에사는 리문엽(李文燁)(一六)방에 침입하야 우리는 만주에잇는 ××군인바 동지일백오십명과 가리 군자금을 모집하려왓스니 돈을내라고 위협한후 현금일원 사십오전을 강탈도주한사실이 발각되여 그가티 검거된것이라한다

長霖에乘勢하야 平壤에赤痢猖獗 患者累計五十三名

【平壤】 사월이래 맹위를 떨치는 평양의적리(赤痢)는 이즘 오래계속되든 장마가것자 더욱 맹렬한세력으로 류행되어 하루에도 삼사인의 신환자를 속출시기고잇서서 십륙일 현재평양부내에만 이십오명의 환자가 누어잇는바 이것으로 금년사월이래 총발생자 오십삼명이란 놀날만한 수자를 점령하고잇는데 그중사망자는 칠명을 내엿다 한다 그외의현재 전염병환자는 성홍열(猩紅熱)六名 치푸테리아三名으로 그외에는 거멸상태에잇다는데 방금평양부와 경찰서에서는 적리방역에 진력중이라한다

一府六郡의 初等校長會議 九日馬山에서

【馬山】 지난구일 마산공립소학교에서 마산을중심으로 일부륙군 공립초등학교 교장회의를 개최하엿는데 참석한교장은 창원(昌原)함안(咸安)통영(統營) 고성(固城)창녕(昌寧)의녕(宜寧)등지인데 도로서 관수지사(關水知事)이하 내무부장 학무과장 도시학관 학교측으로 보교교장(普校長)칠십구명 소학교장(小學校長)이십칠명 합계 백륙명의 출석으로 개최되엿는데 제반사항을 원토진행하고 산회하엿다한다

第二回全洪川 夏期運動競技 東亞朝鮮兩支局後援

【洪川】 홍천에 잇서서 오즉 하나인 만흔활동을하는 홍천체육구락부에서는 해마다 여름철 방학때가되면 멀니외지에 가서 학업을 닥는 유학생을 비롯하야 지방에잇는 여러청소년들에게 운동정신을 고취시키라고 각종 운동경기회를 여러오든바 금년에도 례년에 의하야 제이회하긔 운동경기대회를 동아 양지국후원으로 오는이십팔일부터 계속하야 시작한다는데 각종운동경기의 일정과 신청절차는 다음과 가트며 다수참석하기를 바란다고한다

◆籠球大會 七月二十八日午後一時半부터 洪川貞淑女學校 運動場에서 申請은二十五日까지
◆庭球大會 七月二十八日 午後四時부터 洪川普通學校運動場에서 會費一組五十錢 申請은二十五日까지
◆蹴球大會 七月二十九日上午八時半부터 洪川普通學校運動場에서 會費一團、二圓 申請은二十五日까지
◆陸上競技大會 八月五日午前八時半부터 洪川普通學校運動場에서 會費一人二十錢 申請七月三十日까지

不義의關係로 出産하자生埋葬 神人이共怒할이罪狀

【江陵】 강릉군정동면대전리(丁洞面大田里)리항극(李項極)(假名)과 그의며느리권의남(權義男)(假名)(三一)은 살인죄명으로 지난십일 강릉경찰서에 체포되어 목하검사법수입손에 엄중취조를 밧고잇다는데 이제어들의 죄상을 탐문한바에 의하면 리항극은 자긔아들이 소화삼년음력삼월경에 사망한후로 세아들 터리고 고독히지나는 자부권의남을 볼때에 품의의정욕이 별동하야 드듸어 그해음력 록월하순경에 그자부의방에 드러가 신인이공로할 죄과를 감행하얏다 한다 그후도 수차례공하야 마츰내 불의의 씨를 계속하야 결과를 이르워 금년음력사월 오일새벽에 녀아를 나엇는데 그들은 그동리에서 문벌로 나가라 공직을 가지고잇는만큼 이런사실이 탈로되면 일가문족에 오욕을 끼치는것과 체면에 관계되는 하야 어린아이를 산채로 보자기에 묵거싸가지고 뒷산에 갓다가 산채로 암장하여버린것이라한다

平壤

全京城選拔籠球軍 **對抗籠球戰**

▲時日 七月十九、二十兩日間(每夜八時半)
▲場所 崇實專門體育館
▲相對 崇中、光高、平高、全平壤
◇主催 關西體育會、崇中體育部
◇後援 朝鮮日報社平壤支局

洪城 活動寫眞大會

▲時日 七月十八、九兩日
▲場所 洪城邑金成旅舘
◇主催 禮山青鳥映畵社
◇後援 朝鮮日報社洪城支局

鴻山 南朝鮮蹴球大會

▲時日 八月五、六兩日間
▲場所 鴻山公立普通學校運動場
◇主催 鴻山體育會
◇後援 東亞、朝鮮兩支局

圖們 鮮滿個人庭球大會

▲時日 七月二十八、九日午前十時
▲場所 圖們滿鐵코-트
◇主催 朝鮮日報圖們支局
◇後援 東亞、滿蒙兩支局圖們新工會

通川 關東庭球大會

▲時日 八月十四日午前九時
▲場所 庫底尋常小學校코-트
◇主催 庫底體育會
◇後援 朝鮮日報社通川支局

洪川 全洪川籠球大會

▲時日 七月二十八日午後一時半부터
▲場所 洪川私立貞淑女學校運動場
◇主催 洪川體育俱樂部
◇後援 東亞、朝鮮兩支局

林巨正傳 (510)

洪碧初 作 / 安碩柱 畵

겁의 (三의十)

우내로간 두령들이 박선달집에서 나간뒤에 남아잇는 두령셋은 박선달처식구 처치할것을 공론하얏다 공론이 결정된후 두령이

『팡하나를 처오구 안마식구를 다 집어너흔뒤에 팡을 을 다더걷구 불을 질르세』

하고 말하니 쇠도리깨가진 두령은 대번에

『그거 조타』

하고 찬동하는데 창가진두령이 고개를 외치며

『박선달은 죽일놈이지만 그남아지 식구야 무슨죄가잇나』

하고 찬동하지안헛다

『망한놈의 씨알머리 남겨둘것 무어잇나』

『너무 말썽스럽은짓 할것업서』

둘이 옥신각신 말마디나조

이한끄테 박선달의 사부자만 광에 잡어너케되엿다 광채에서부터 불을 질르기시작하야 안파채에 다 불을 질럿다 사랑마당에 남은사내도 사람 살리라고 악늘을 쓰지만 안마당의 녀편네와아이들이 우는소리는 악마구리 우는것가탓다 두령셋이 잠간 서로의론하고 졸개들을 불끄럼이들린채 세때에 난우어서 한두령이 각각 한때씩 다리고 불부튼 박선달집에서 몰려나왓다 창가진두령은 맨뒤에 나오다가 자긔패졸개들을 박갓마당에 멈추어노코 혼자다시 안마당에 들어가서 녀편네들 동인줄을 큰칼로 죽죽 끈허노흐며

『산으로들 도망해란』

말까지 널러주고 나왓다 세때가 동네를 우아래중간떼으로 갈러가지고 각기 몰아다니며 불들을 질르는데 불을 못질르게하는사람들은 창도 맛고 꺽구러지고 쇠도리깨도 맛고 꺽구러지고 또 돌놀매도 맛고 꺽구러젓다 사내아우성치는소리, 녀편네 악쓰는소리, 아이우는소리, 온동네가 물끓듯하얏다 웃땀의 창쓰든 두령과 중간땀의 몽둥이치는 두령은 항거하는사람이나 해치지만 아랫땀의 쇠도리깨든

는두령은 항거하는 사람외에 우는 아이를 만나는 족족히 치엿다 도리깨질한번에 우는 아이를 하나씩 죽이는데 어머니가 아이를 떼엇기지안흐면 어머니까지 함께 처죽이엇다 그중에 도리깨질에 살아낫는지 집에 불질를것도 나저버리고 우는아이를 차저다니엇다 아랫방에서 중간방으로 올라와서 도망가는 녀편네들등에서 업은아이를 떼아서 죽이는중에 웃방의 창쓰는두령이 웃방일을 마치고 중간방으로 나려오다가 붓들고 간신히 말리엇다 세때가 다시 한데 합하야 동구밧그로 나올때는 가사리 수십호집에 불안붓은집이 업서서 화광이 충텬하얏다

읍내갓가운 가사리동네에 화적들이 드럿단 긔별이 관가에 들어왓슬때 안성군수는 즉시병마동첨절제사(兵馬同僉節制使) 관의 긔구로 취군을 시키엇다 관속과 읍내장정 수백명이 삼문아페 모힌뒤에 군수는 먼저 수교에게 오륙십명 군사를 주어서 옥근처를 순행하게하고 좌우병방에게 그남아지군사를 주어서 가사리로 내보내며 화적들을 잡아바치라고 명령하얏다 좌우병방이 백여명군사를 거느리고 가사리로 나와서 동구밧게 류진하고 동네안을 드려다보니 불바다속에 개미새기하나 업섯다 화적들은 이 회적의간곳모양이라 좌우병방이 발서거처간곳을 탐지하라고 동녀사편 산우에서 피란하는 동네백성들을 몰려나리게하얏다

『화적들이 어느편으로 가드냐』

여러사람이 횡설수설 대답하는중에 읍내편으로 가는것을 보앗다는사람이 만핫다

『우리가 나올때 어디들숨엇든게지』

『우리들 나온뒤에 읍네를 어가서 파옥하는게세』

『얼른 쫏처들어가세』

좌우병방이 수어지거리든뒤에 곳 군사를 둘우가리 몰고 읍내로 들어오는데 중간쯤 와서 [illegible]

男子의眞價는 胸三寸? 腦三寸?

男 生殖器 發育不全 機能障害

物理作用=强健發育

神經衰弱도完快함으로 日常氣分도明朗히된다

男子의眞價는무엇 好男子라도 男子인체할으로만 훌융한사람이안이다。醜男子라도 立身出世한사람이만흠으로 『男子는胸三寸』이라는古諺이잇다 古人은사람의智慧가 가슴에잇다고生覺하엿다。그러나近世

解剖學이進步 되여본즉 가슴에는呼吸한肺臟、血液펌프인心臟이잇슴뿐으로、智能의作用은、腦髓에잇슴을알게되야、저男子는머리가조타 머리가납부다하게되야『男子의眞價는腦三寸』에歸着되얏다 그런中 近來다시內分泌學이發達하여본즉、腦는生殖腺의內分泌의홀몬에依하야發達되고、才能이活發하고、元氣가나고잇슴으로 生殖腺이

男子腦力의根本 임을確認하얏다。그럼으로生殖器가發育不全、弱少、機能障害가된즉、腦力도衰能하고 進取의男氣도缺乏되야、意氣업는無能한落伍者가되고、또年少하나老人갓치되고、早老夭折로短命케되나 生殖器가强健케된즉、年老라도衰老치안코、容貌音聲氣分까지젊머저서、壯者를凌駕한活動을하야、不老長壽한것은醫學上當然하다고謳誰되얏소。

홀몬은生命이다 라고까지말하게되야서 生殖器의强健發育을꾀하는것은、人生의無上의幸福을增進식히는以外에、處世成功上 더重大한意義가잇다。生理方面으로는그외가 造化의秘密이라고할만한性能을闡明식히는同時에 臨床醫學의實際方面에잇서서는

劃時代的物理療法 이創始되야、劃時代의藥物療法으로는 到底不可能이라하던病도 新治療方法이열엿다。이嶄新한物理療法의代表的發明品이라고實驗되야、日獨佛의專賣特許 가되고 日本醫界에喧傳을늘히는 **ホリツク眞空水治器** 는 男子의生殖器發育不全、彎曲、弱少、機能障害가僅十圓以內로强健發育하야 男子一生의好運命을開拓함으로 實驗界의好評은발서쏘다진다。

眞空吸引力 本器는理學的構造精緻巧妙하야、形小簡便하나 效力은莫大하야、一日一回僅十分間쯤으로、自己가秘密히患部에簡單 安全히使用하야서 治療를行한즉、目前에서驚嘆할만한眞空吸引力에依하야、患部에新鮮한血液이滿潮的으로流集하야서、組織을擴張하고 筋肉을十二分으로緊張식혀서 活力을喚起식히고、具體的으로發育을促進식혀서、本器의米奨에數字的으로나타난다。

엔쓴뒤作用 血肉細胞의微妙한活動에依하야 神秘無窮한엔쓴뒤作用을發生식히고、자는것갓흔生殖器神經을活潑하게깨와서、不自然行爲、過房의害 遺精、夢精、早漏、精力減退、陰萎、彎曲을回復하게하야、機能이더욱더옥健全히된다。

=生殖器의强健發育、神經機能의復活를몹謂로하야 腦神經衰弱도回復하야、腦力記憶力을增進하야서日常의生活機能까지明朗히하야、男子의根本的能力이遺憾업시發揮되야서、成功的運命이向上되다

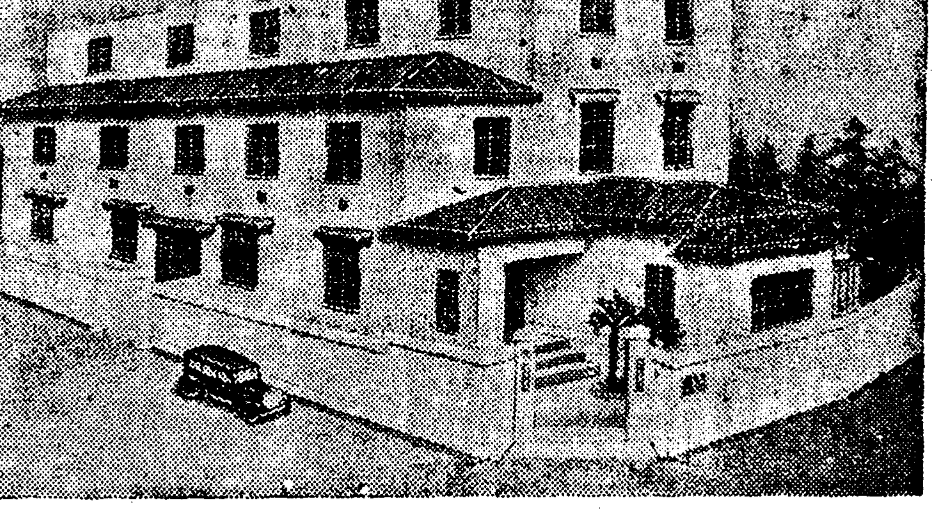

東京新療法研究所外景

빨이 男子의資格을完成식히라

男子로태여난갑도업고 生殖器弱少로 暗憺한人生을걸코잇는분과、一次 本器를實驗하야、强健發育의歡喜를어더 人生이明朗히되는분과、幸不幸의差는얼마인가、早速自進實驗하야 男子의資格을完成하야서、遼遠한前途의幸福과成功의發展을完全히하라。

醫學博士 六十氏 實驗證明推奬
日、獨、佛專賣特許 名譽金牌受領

登錄商標 ◇ホリツク眞空水治器 金六圓 送料 內地三十錢 植民地六十錢
◇ホリツク包莖安全器 金四圓 送料 內地二十五錢 植民地四十二錢

◎包莖 은ホリツク包莖安全器로無血無痛不裂하고혼자서安全簡易하게形成함

代金引換希望은(治療男名을明記하야)說明書付라注文하면即送함、代金引換送料十五錢增함

無料進呈(非賣品) 圖入說明書

造化의秘密、男子의生理的新知識을開放的으로記載、本器의內容도詳細히說明함、特히生殖器弱小男子의深刻한悲哀의事實本器實驗者가큰滿悅을어든感謝告白文도多數揭載되엿음、한번讀하시오、秘密安心하시고葉書로照會하시요、全部無料로匿名密送함。

가짜가 잇소 必히 ホリツク란四字商標(마-크)에注意를요함。

東京市芝區神谷町十七 電話芝三三三九 振替東京七三三三 東京新療法研究所

常習便秘に에 サロミン (사로민)으로

錠劑三百錠 一·五〇

各地有名藥店 デパートに販賣す

제비꾹(밀국수)

뜨적제비(수제비)平安道方言

제비꾹도 뜨덕제비맛도 아지노모도한사시로 일등

모든음식을맛잇게하는

味の素 (아지노모도)

(登錄商標)

李王家御用達 味の素本舖 株式會社 鈴木商店

7—W

都賣散賣

鑛山用藥品 工業藥品 衛生材料 醫療器械 處方調劑 醫療藥品 有名賣藥

京城府鐘路四丁目(電車交叉点)

山崎仁壽堂

電光化門二五六番 振替京城八〇八番

武田發賣品

月經不順 月經寡少에

卵巢實質호르몬劑 오오호르민 オオホルミン

詳細說明書無代進呈

本劑는內分泌學最近의研究에依하야、機能이旺盛한雌性哺乳動物의卵巢實質에서抽出한總「호르몬」製劑이올시다。

婦人의健康은卵巢機能에左右됨이니、此卵巢機能에故障이生起면心身에病的現象이오는것입니다。「오오호르민」은女性의生體保險에가장重要한製劑이요

服用이容易하며、服用後嫌忌할副作用이全然업습니다。

一、卵巢缺落症狀……頭痛、眩暈、不眠症、四肢·腰部冷感、記憶力減退、性慾減退等

一、卵巢機能障碍……月經不順、月經寡少、子宮發育不全症、乳汁分泌催進等。

一、新陳代謝疾患……血壓亢進、動脈硬化症

一、精神神經系疾患……神經衰弱、憂鬱症等

【價格】 注射液 一cc五管(三圓〇〇) 一cc三〇管(十三圓五〇) 二cc五管(三圓一〇) 二cc六管(五圓九五) 二cc三〇管(二六圓五〇) 粉末 三五瓦(六圓一〇) 一〇〇瓦(一三圓〇〇) 錠劑(〇·一八) 五〇錠(一圓七五) 一〇〇錠(三圓三〇) 三〇〇錠(八圓六〇)

發賣元 株式會社 武田長兵衛商店 大阪市東區道修町二丁目

(各地知名藥店에서販賣함)

OOPHORMIN

34—504(0)

日立モートル

三相用 單相用

反撥起動式 分相起動式

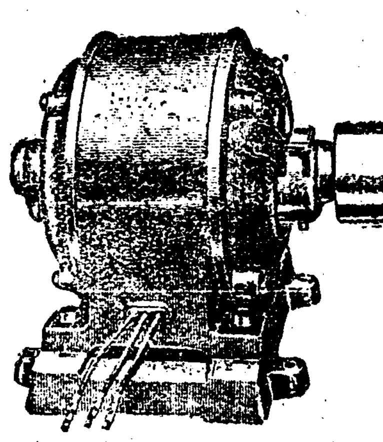
三馬力日立三相モートル

日立電氣ポンプ

淺井戶用 壱号自動式

深井戶用 参号自動式 五号自動式 六号自動式

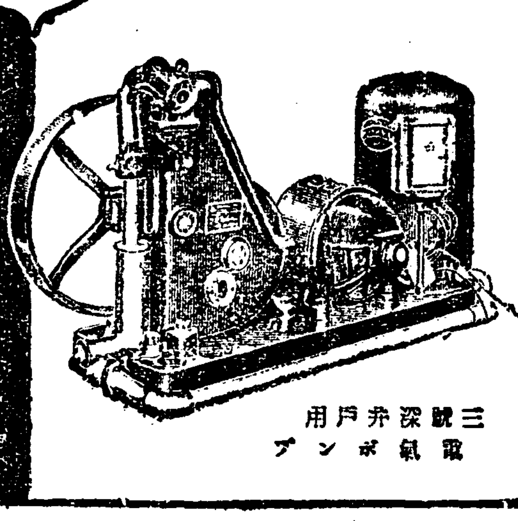
三號深井戶用 電氣ポンプ

日立製作所 東京丸ノ内

大阪市中ノ島二ノ一四 福岡市博多片土居町一四 名古屋市新柳町六ノ三ノ一

札幌市南二條西十三丁目 大連市山縣通リ一六 京城府南山町二ノ三一

レートフード (레—트뿌—드)

그럿타! 디렛트도조타 바레—도조타

그럿타! 使用後에 이 フード가잇서서 조타!

一家一瓶

아버지수염깍근후에

어머님은근한화장에

누님의화장밋에

누의의通學整容料에

等等用途가넓음

乳白美容液

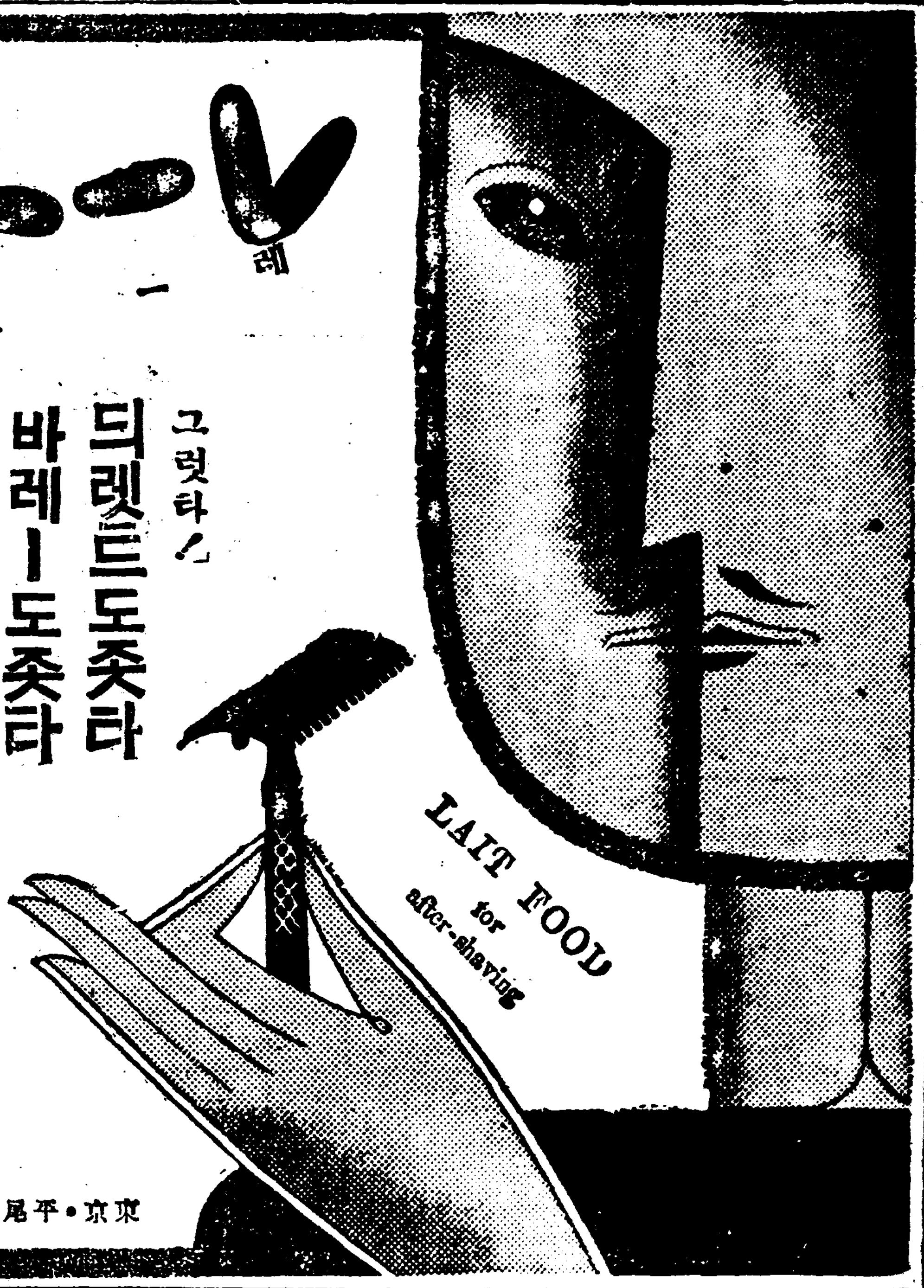

東京·平尾贊平商店

𡈽金 石金 高價買入

京城府明治町

株式會社 京城德力

平壤府旭町二三 平壤出張所

高血壓에 オセロ (오세로)

登錄商標 登錄商標

대륙 京城

고무靴界元祖

大陸고무

大陸고무工業株式會社 京城中林洞一五五 電話本局三一三八番 振替口座京城一二八一番 專務取締役 李圭元

總販賣部 京城鍾路(裁判所前) 電話光化門長七六五番 振替口座京城七一三三番

總販賣部支店 京城南大門通四丁目(南大門市場越便) 電話本局七五四番 振替口座京城三七七五番

라이온치마분

粉末이細微하야齒質에조흡니다。

特種의貴重香料를씻슴으로ライオン齒磨獨特한芳香을保有하엿슴니다。

쓰기에氣分조흔이ライオン齒磨로、每日이를닥그면나날이이는든든해짐니다。

9C—61

商標全形着色限定

小兒病과名藥 三大藥效

救急 보채는데와、기절에、정말愛兒의生命에一大危險이當한때그生命을蘇復식히는健腦、安魂正氣即起死回生의神効

治病 경풍、감질、밤에우는데、약아가는병、감질열、젓토하는데、푸른똥、마々、홍역、태독등一般小兒病의局所又는全身治病에가장合理的인奏效。

保健 虛弱兒의組織機能을旺盛케하야以上救急治病의藥理와結合하고全身의缺陷을補助하야發育과抵抗力을强케하는持藥的効果

價格 二十錢 三十錢 五十錢 一圓 二圓 三圓 五圓 十圓 外に特用包一圓

「育兒之友」日本文 無代進呈 申請時에는必히新聞名을記入할事

大阪天滿橋 本舖 樋屋合資會社

2—K—2

두통과치통에

진노—

赤두 包통 외약

朝鮮日報 京城販賣所 電光二四九